

Yan Chai Hospital Wong Wha San Secondary School

仁　濟　醫　院　王　華　湘　中　學



Adhering to the principle of "Serving the Community in the Spirit of Benevolence", we pledge to provide our students with quality holistic education and to develop our students into the pillars of our country.

貫徹「尊仁濟世」精神，提供優質全人教育，
培育學生成為國家棟樑。



Insightful Leaders Bring Visionary Enlightenment
賢達精英　高瞻遠矚

Our School Incorporated Management Committee is a highly qualified team of unique individuals from across Hong Kong with vast knowledge and expertise, who promote academic excellence and life-long learning.

本校於 2006 年成立法團校董會，由社會各界專業人士組成，高瞻遠矚，以開明的態度指示辦學方針。

王賢訊校監	現任仁濟醫院顧問局委員，仁濟醫院董事局前主席，積極服務社會，對公益事業貢獻良多。2020 年獲香港特別行政區頒發榮譽勳章。
陳李詠詩校董	仁濟醫院董事局前總理，積極服務社會，對公益事業貢獻良多。
葉蔚津校董	香港會計師公會會員，擁有多年商業顧問、財政交易諮詢、企業重組及清盤、財務審核及審計相關經驗。
葉琳博士	醫療科技企業家，致力推廣智慧城市創新科研。現任澳科環球有限公司聯合創始人及首席執行官、澳洲新南威爾士大學數字化能源系統未來研究院首席顧問。
劉玉儀大律師校董	執業大律師，認可調解員，從事法律工作逾十年，處理各類民事和刑事訴訟，亦熟悉少年法庭，經常協助弱勢兒童。
蘇凱欣校董	現任仁濟醫院董事局第三副主席及教育委員會主席，仁濟醫院董事局前任總理，積極服務社會，對青少年及學童教育事業貢獻良多。
陳曉薇校董	現任仁濟醫院董事局總理，曾在多間慈善機構擔任總理，積極參與青年社團，熱心服務社會，對公益事業貢獻良多。
吳丹校董	現任香港飲食集團執行董事，致力推動本地餐飲業及人才培育的發展，積極服務社會，貢獻良多。
陳淑芝校董	服裝品牌「孰知」、「更衣記」創辦人兼執行董事，設計結合傳統工藝及現代元素，推廣長衫文化。「傳承創未來基金」創辦人及主席，以推廣、弘揚及保護中華文化傳統技藝為目標，熱心教育，積極服務社會，貢獻良多。
邱少雄校董	前任校長，現任仁濟醫院董事局教育部總監、西貢區區議員，從事教育工作逾三十五年，教育行政經驗豐富。2018 年獲香港特區政府頒發榮譽勳章；2023 年獲英國企業家學院頒發院士。
葉豪盛教授	前香港城市大學副校長（學生事務）、計算機科學系講座教授及李兆基教授（電子學習）。現為香港城市大學計算機科學系榮休教授。曾任大學教育資助委員會成員、香港特別行政區行政長官卓越教學獎評審工作小組主席。葉教授對教育事業貢獻良多，於 2014 年獲香港特區政府頒授榮譽勳章。
文嘉燕校董	本校校長，從事教育工作逾二十年，教育行政經驗豐富。熱心公共服務，曾擔任西貢區公民教育促進委員會主席，現任青年社區建設委員會委員。2022 年獲香港特區政府頒發行政長官社區服務獎狀。
劉桂眉教員校董	本校經濟科老師，傳達前線教師聲音，推動學校發展。
羅慧沁家長校董	本校家長教師會主席，凝聚家長力量，促進家校溝通。
洪靜欣校友校董	本校畢業生，積極凝聚畢業生力量。
蘇美寶替代校董	仁濟醫院董事局辦事處教育部副經理。
林令怡替代教員校董	本校副校長，傳達前線教師聲音，推動學校發展。
李紅梅替代家長校董	本校家長教師會委員，積極統籌會務，凝聚家長力量，促進家校溝通。



3-year Plan to Achieve Continuing Education
三年計劃　持續發展

We focus on nurturing a healthy school culture and enhancing our students' ability to achieve self-directed learning. Armed with our stakeholders' surveys and strong support from the IMC, our professional teaching teams regularly evaluate and reflect upon the school policies, working towards the ultimate goal of providing students with a stimulating environment conducive to learning.

學校每三年制訂周期發展計劃，2026-2027 學年的發展重點分別著眼健康校園和自主學習。在校董會的領導下，各科組老師通力協作，校方定時舉行持分者意見調查以檢視政策的成效，確保為學生營造優質的學習環境。

關注事項	預期成果 / 目標
1. Optimize Healthy School Measures to Enhance the Physical and Mental Well-being of School Stakeholders. 優化健康校園措施，提升學校持份者的身心健康。	1.1 Enhance the awareness of physical and mental health among school stakeholders and provide psychological support. 提升學校持份者的身心健康意識，為學校持份者提供心理支持。
	1.2 Align with the characteristics of Chinese culture in four houses to deepen the values education of Whasanian. 配合學生屬社及其中華文化特質，以深化「華湘人」價值教育。
	1.3 Establish a positive school culture. 建立正向的校園文化。
2. To Establish a Self-directed and Positive Learning Environment and Cultivate Students' Self-confidence in Learning. 建立自主及積極的學習氛圍，培養學生的學習自信。	2.1 Cultivate students' learning skills and deepen their self-directed learning strategies. 培養學生的學習技能，深化學生的自主學習策略。
	2.2 Create a positive learning atmosphere to enhance students' confidence in learning. 營造積極學習的氛圍，以提升學生的學習自信。



Teachers with Professionalism Teach Students with Enthusiasm
師資優良　熱誠專業

Our team of highly experienced and passionate teachers is committed to excellence. They deeply care for our students, embrace innovation, and actively pursue continuous professional development to stay at the forefront of education.

本校老師經驗豐富，熱心教學，關懷學生，與時並進，積極參與專業發展活動，提升專業水平。

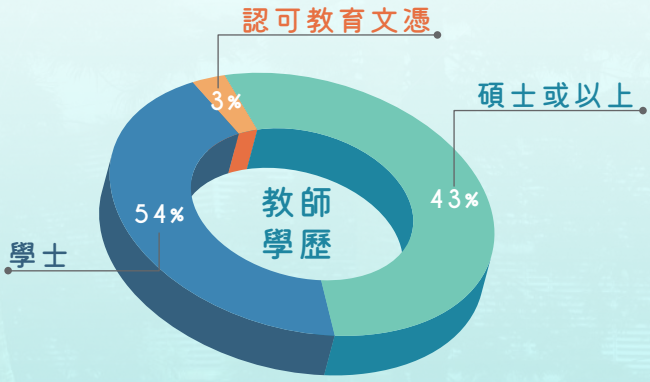

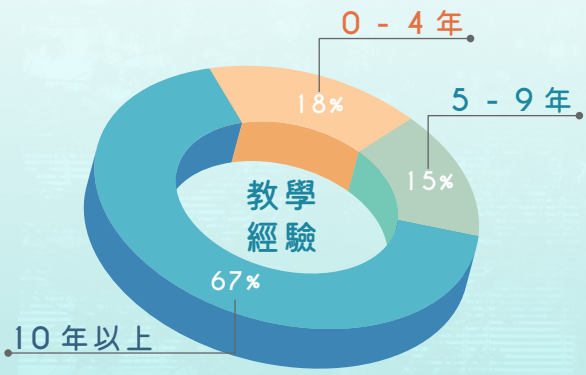

以下教師之學生於 2026 年香港中學文憑考試取得 5 等或以上成績：

陳傳德老師、周曉昕老師、張順老師、陳心淇老師、馮定聰老師、許詩樺老師、葉寶鳳老師、簡詠欣老師、Kirby James Lawrence、賴卓明老師、 林令怡副校長、梁紫茵老師、梁德元老師、林詠芯老師、馬靖莅老師、馬家慧老師、吳家寶老師、蕭翠芝老師、曾慶璋老師、胡惠柔老師、葉靖瑩老師





升學及就業輔導組成員及
英文科林令怡副校長、林詠芯老師
獲仁濟院屬中學優秀教師獎

王賢訊校監經常到校參加活動

傅潤偉副校長代表行政長官
卓越教學獎教師協會出席
教育局敬師日活動

雷國威老師獲三聯文教基金
邀請主講印度古典音樂

吳家寶老師、蔡燕飛老師獲
「第 31 屆表揚教師計劃」表揚

文嘉燕校長、謝韻玉主席
在教育局主辦的家教會
幹事培訓班分享經驗

Hurray! Let's Climb High on The Academic Ladder
成績卓越　升學多元

Our school achieved commendable results in the 2026 HKDSE. Across 16 subjects, the average percentages of students attaining Level 4 or above and Level 3 or above were 38.3% and 74.3% — outperforming the territory-wide averages by 1.4% and 11.8% respectively. Furthermore, approximately 50% of our graduates secured admission to bachelor's degree programmes at local universities.

本校在 2026 年香港中學文憑考試取得理想成績。16 個科目獲 4 等以上的平均值為 38.3%，比全港平均值高 1.4%；3 等以上的平均值為 74.3%，比全港平均值高 11.8%。接近一半畢業生獲本地大學學士學位課程取錄。

2026 香港中學文憑考試本校科目獲 3 等以上百分比與全港數值比較

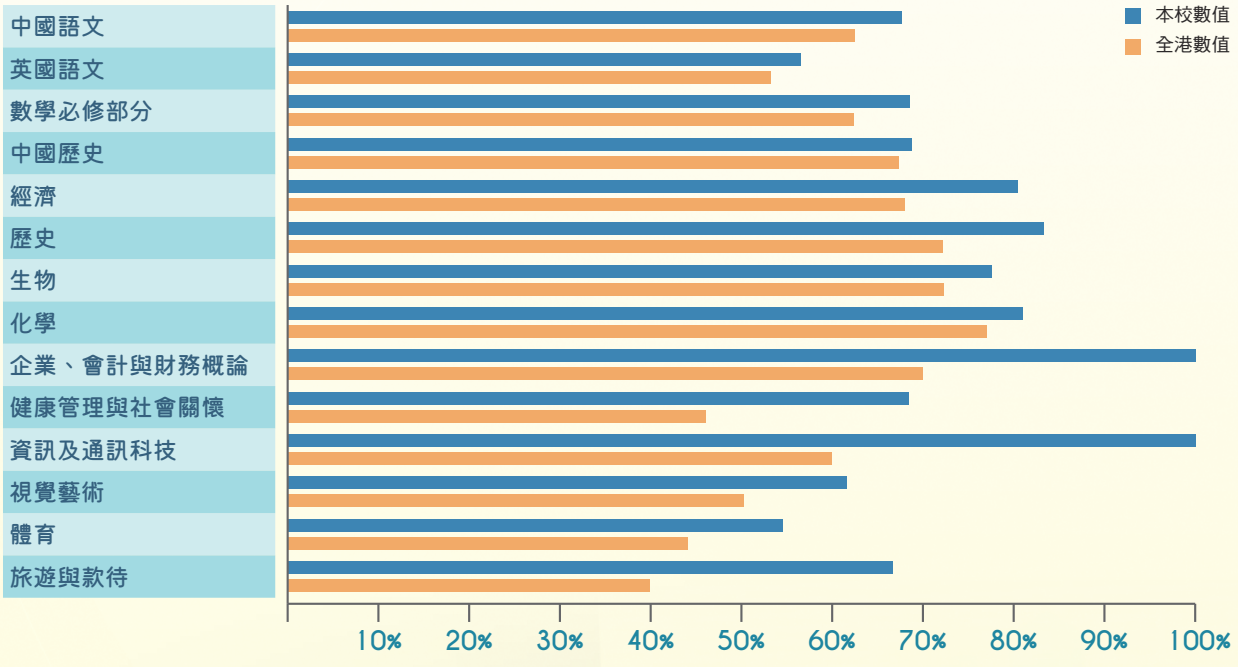

2023-2026 畢業生升讀八大院校比例

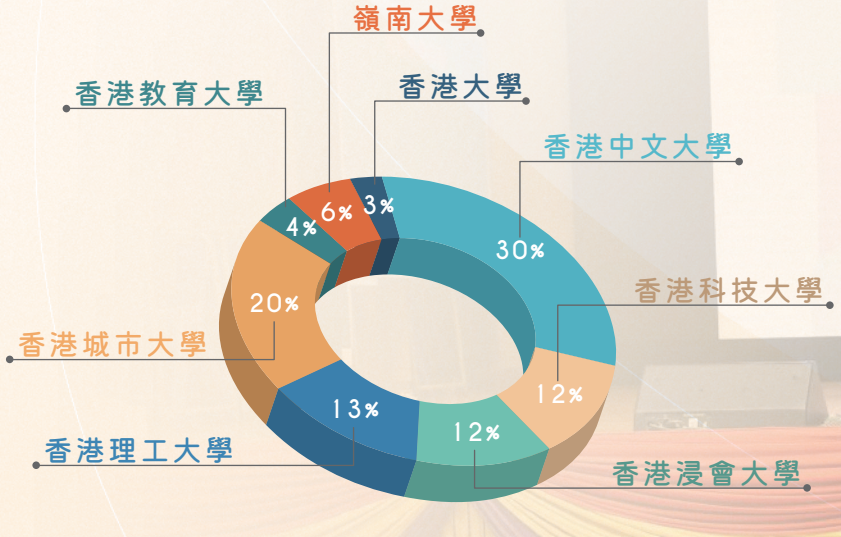



鄒賢毅升讀香港理工大學放射學

2024-2026 畢業生升學情況舉隅

2026

鄒賢毅	香港理工大學放射學
李諾禧	香港中文大學計算機科學與工程
蔡其晉	香港中文大學專業會計學
張宜盈	香港中文大學社會學
冼諾君	香港科技大學工商管理
郭文晉	香港中文大學英文
楊善懿	香港中文大學經濟學
張梓軒	香港中文大學理學





2025

周朗翹	香港理工大學職業治療學
余子諾	香港中文大學保險、金融與精算學
鄭敏敏	香港中文大學計算機科學與工程
傅雅莉	香港中文大學護理學
柯詠茵	香港中文大學工商管理學士綜合課程
彭景熙	香港中文大學理學
蘇傳權	香港中文大學系統工程與工程管理

2024

莫思賢	香港中文大學計量金融學
陳嘉敏	香港理工大學醫療化驗科學及放射學
曾俊然	香港中文大學社會科學
周志健	香港科技大學工程學（延伸主修人工智能）
王銘漢	香港中文大學教育學士
王業燊	香港中文大學跨學科數據分析及╳理學士雙主修課程
周凱賢	香港中文大學護理學



余子諾獲廣東社團聯會獎學金



五位同學獲第二十五屆西貢區傑出學生選舉優勝盃和嘉許狀

何叡灝獲領展中學生獎學金

三位同學獲香港交通安全隊（學校隊伍）獎學金

鄭敏敏、周朗翹獲蓬瀛仙館公開考試成績優良獎

Contributing to Society and Honouring our Alma Mater
回饋母校　貢獻社會



校友於放榜日回校支援中六學生

校友周朗翹分享升學選科經驗

校友會燒烤活動

Our school has nurtured a large number of graduates who have excelled in diverse careers and continued to contribute to society while maintaining strong ties with their alma mater. Our Alumni Association, established in 2010, connects former students and alumni representatives for the Incorporated Management Committee (IMC), who play an active role in the school's development.

Each year, alumni are invited to return and share their knowledge and career experience with current students. On the day of Release of DSE Results, alumni return to campus to offer guidance on further studies.

Social gatherings such as barbeques, dinners and sports events are organized annually. In July 2024, nearly 300 alumni and staff attended a lively 25th anniversary reunion dinner. This year, ten alumni teams also took part in a sports day relay, adding incredible excitement to the event.

二十多年來，本校培育了不少畢業生，他們晉身各行各業，貢獻社會之餘不忘回饋母校。校友會在 2010 年成立，既維繫畢業同學的情誼，也選出校友加入校董會，為母校發展出謀劃策。

校友會每年安排畢業生與學弟學妹分享創業經驗、升學心得及讀書方法，也會在放榜日組織校友回校為同學提供升學及就業輔導。

每年舉辦燒烤、聚餐等聯誼活動。2024 年 7 月更籌辦了母校二十五周年聚餐，接近三百位校友及教職員聚首一堂，氣氛熱鬧。本年更有十組校友參加本校陸運會的校友接力，令陸運會生色不少。



校友校董洪靜欣小姐



黃榮祿、詹小琳回校分享創業經驗



綠化校園工程獎中學組冠軍 (小園圃種植)



環保大使接受 RTHK
「綠 TEEN 工作」節目訪問



「回收 @ 校園」最積極參與學校獎銅獎

Our school campus is elegant and pleasant. Over the years, we have received a total of 23 "Green School Project Awards" from the Leisure and Cultural Services Department. Our school was awarded the Gold Award in the "Hong Kong Healthy Schools Award Scheme" by The Chinese University of Hong Kong as early as 2016.

Our school has established the "Environmental Protection Education Committee". We promote "plastic-free" initiatives and waste reduction at source, and have introduced energy-saving equipment. The school has won the "Green School" Gold Award from the Environmental Campaign Committee five times, as well as the Merit Award in the "Hong Kong Awards for Environmental Excellence (School Sector)" from the Environmental Protection Department. In 2023, it was assessed by the Hong Kong Green Building Council as a "BEAM Plus Existing Schools" project. In addition, our students have been selected as the Education Bureau's "2025/26 Student Campus Ambassadors for Carbon Neutrality."

Our school integrates physical and mental health education into the curricula and activities of various subject departments. Since 2012, the school has continuously participated in the Narcotics Division's "Healthy School Programme." Through diversified activities and positive education, we cultivate in students a healthy attitude towards life.

本校校園幽雅宜人，歷年來 23 次獲康文署「綠化校園工程獎」。在健康校園方面，本校早在 2016 年獲香港中文大學「香港健康學校獎勵計劃」金獎。

本校成立「環境保護教育組」統籌全校環保策略，推廣「絕膠走塑」及源頭減廢，引進節能設備與太陽能發電系統。本校五度獲環境運動委員會「綠色學校」金獎及環保署「香港環境卓越獎 (學校界別) 優異獎」；於 2023 年獲香港綠色建築議會評為「綠建環評既有學校」。此外，本校學生獲選為教育局「2025/26 邁向碳中和學生校園大使」，透過實踐低碳生活與關注氣候變化，在校園及社區推廣減碳理念。

本校將身心健康教育融入科組課程與活動。自 2012 年起，持續參與禁毒處禁毒基金「健康校園計劃」，透過正向教育與活動，培育學生建立積極的生活態度。


環保藝術品創作比賽中學組冠軍


沙灘清潔日


周會講座介紹地質公園

Improving Learning Outcomes through Curriculum Diversification
優質課程　啟智育才



旅遊與款待科安排同學參加麵包製作工作坊



經濟科問答比賽



BAFS 舉辦會計師公會理財教育講座



課程組安排同學參加 ICAS 等國際考試

Our school follows the Education Bureau's curriculum guidelines to drive curriculum and pedagogical reforms that promote students' whole-person development, strengthen their learning-to-learn capacity, and foster lifelong learning, while nurturing talents with both digital literacy and humanistic care. The curriculum covers the eight Key Learning Areas and builds students' self-learning skills. Many subjects adopt school-based design, with Chinese, English and Mathematics taught in small classes. All subjects integrate digital education strategies, prioritise Assessment for Learning, and address learning diversity. At every level, Teaching-Discipline-Counselling Joint Meetings are held to review students' progress and refine teaching and support strategies.

We collaborate with institutions like the Education Bureau, HKU, and CUHK to develop curricula and differentiated teaching, supporting students of varying abilities. Gifted students are identified and provided with flexible learning opportunities. The Learning Support Committee offers after-school enrichment, while the Gifted Education Team develops students' talents through specialized programs. Students are encouraged to take international assessments such as IELTS, TOEFL, and TOEIC, and the school helps arrange international contests like ICAS, VANDA, SASMO, and AMO.

本校依照教育局的課程指引，推動課程和教學變革，以促進學生全人發展，提升他們學會學習的能力，以達至終身學習為目標，培育兼具數字素養與人文關懷精神的人才。本校課程設計覆蓋八大學習領域，培養同學的自學能力。多科採用校本課程設計，中、英、數實施小班教學。各科均善用數字教育策略，重視推動「促進學習的評估」，並加強照顧學生的學習多樣性。各級設「教訓輔聯席會議」，定期檢討學生學習情況，調整教學及關顧策略。

本校曾與教育局、香港大學及香港中文大學等學術機構合作開發課程或推動協作計劃，在課堂內外促進適異性教學以照顧不同能力學生的學習需要。本校有系統地發掘和培育資賦優異的學生，為他們提供適切的教育機會，使他們能夠充分發揮潛能。學習支援組策劃各類課後增潤強化課程；資優教育組及萃才計劃培育各類資優學生。本校也安排學生報考 IELTS、TOEFL、TOEIC 等國際認可資歷；亦會協助舉辦 ICAS、VANDA、SASMO 及 AMO 等國際評核考試。



視藝選修科同學年度作品展



Inter-Class Debate Competion

English cultural exchange activities

English-Speaking Fun Day

We are committed to creating a supportive, authentic, and immersive English-rich campus across multiple areas to help our students achieve greater proficiency in English.

More supportive English classrooms: We reduce class sizes and develop customized materials to maximize students' learning efficiency and cater for their learning needs. We also utilize various e-learning platforms and participate in different projects to help students strengthen their language skills and prepare them for future stages of learning.

An English-rich and multicultural learning environment: We enrich students' English-learning experiences by organizing regular activities such as English Week, festive celebration activities, debating competitions, song dedication, etc. Our annual highlights include the Whasanian Bazaar and overseas study tours. Students are strongly encouraged to partake in external English competitions and language arts projects.

Cross-curriculum collaboration: We collaborate across the curriculum with other subjects that use English as the medium of instruction, including Mathematics, History, Citizenship, Economics and Society, Science, etc. so as to provide students with a comprehensive English-learning experience. We also work with these subjects to produce English publications and encourage students to engage in cross-curricular and interdisciplinary activities.



The English Department has introduced a dedicated reading paper platform named "LATTE"

Students Awarded the Harvard Book Prize

Whasanian Bazaar Ice Cream Day

Extensive Reading for Mastery of Knowledge
跨科閱讀　博學於文



每年舉辦校園書展



參觀中央圖書館



好書演繹比賽



《老人與海》文學與影像比讀活動

We have established a strong reading culture with a cross-curricular reading framework. We regularly recommend Chinese and English books on various themes, supported by guided reading resources and activities. This approach broadens students' knowledge and connects classroom learning with real-life experiences, nurturing independent, critical, and aesthetic thinkers.

Our library offers extensive online resources, including e-books through the Jockey Club Digital Read Programme and other platforms. Students enjoy morning reading sessions, a well-stocked library, book corners, and themed exhibitions. Various activities, such as book sharing, reading challenges, and reading clubs, further promote a vibrant reading culture.

本校以「跨學科閱讀」為框架，定期推介不同主題的中英書籍，加上導讀資源及閱讀活動，連繫學生的不同學習範疇，擴闊他們的知識維度，培養學生成為具備多元思考和審美能力的學習者。

本校圖書館藏書逾三萬冊，也透過賽馬會數碼「悅」讀計劃及校外資源為同學提供多元化的電子書籍，並鼓勵同學借用閱讀器、瀏覽學校圖書館網站上的資訊和公共圖書館的電子閱讀材料輔助學習。

本校安排學生於早讀課閱讀不同主題的中英文書籍和文章，圖書館內有悠閒閱讀角，學生也可以在小食部漂書架、課室閱讀角及校園多個好書推介壁報、主題展覽接觸閱讀資訊，體驗閱讀樂趣。

本校透過舉辦學生閱讀活動如早會閱讀分享、借書龍虎榜、閱讀周、書展、中英文讀書會、閱讀報告獎勵計劃、文學散步等營造閱讀氛圍，鼓勵學生博覽群書。



招商局流動圖書館到校



本校 Amazing STEAM 參與明道小學 STEAM DAY


出席「數字經濟人才論壇」


望遠鏡工作坊

Our STEAM Committee coordinates all the STEAM courses of our school. We have established a STEAM centre to further enhance teaching and learning. Funded by the Education Bureau, our committee executed a 3-year eLearning Pilot Scheme. To promote eLearning and teaching, iPads were provided and a range of subjects utilise Google Classroom, Knowledge Forum, Kahoot, Plickers and EDpuzzle, etc. In addition, the Information and Communication Technology curriculum covers App coding, virtual reality and 3D printing, etc.

Moreover, we are active in preparing students to take a number of courses and exchange tours outside of the territory, examples of which include Alibaba Entrepreneurs Fund SEED Foundation Cloud Computing Programme, Alibaba Entrepreneurs Fund SEED Foundation User Experience Design Programme, A Journey to Explore Beijing's History and Technological Development, to name but a few.

本校成立 STEAM 教育組統籌全校有關課程，闢建 STEAM 創新科技中心方便教學活動。本校曾獲教育局撥款 199 萬推行為期三年的「電子學習試驗計劃」，發展電子教學平台。學校配備逾 250 部 iPad 等平板電腦，多個科目使用 Google Classroom、Knowledge Forum、Kahoot!、Plickers 及 EDpuzzle 等電子學習工具。

資訊及通訊科技科課程涵蓋電腦理論及軟件運用，除了編寫程序的基礎概念及技能外，課程還包括人工智能（AI）、物聯網（IoT）、虛擬實境（VR）及三維（3D）立體打印設計等。

此外，本校積極籌辦及推薦學生參加專業課程及境外交流團，例如阿里巴巴創業者基金（SEED Foundation）舉辦的「雲計算課程」、「用戶體驗（UX）及用戶界面（UI）課程」、「北京歷史及科技發展探索之旅」等。


模擬賽車體驗活動


無人機體驗活動

Civic Responsibility, Dignity, and National Pride
公民教育　崇德育人



參觀抗戰勝利八十周年展覽



全校參觀國家安全展覽廳



What is honesty
誠實

每年舉辦不同主題的德育講座



香港友好協進會國情講座



知識產權互動劇場

Our school delivers a values education curriculum that addresses the diverse needs of students and is rooted in Chinese culture. Through different subjects, form periods, and a wide range of learning activities, we promote positive values in areas such as morality, citizenship, national identity, life, gender, media literacy, and sustainability.

本校依據課程發展議會的指引，按辦學宗旨及使命，並因應校情、學生需要和社會期望等，發展具校本特色的價值觀教育課程，以照顧學生的不同學習需要，培育學生的價值觀和正確的人生態度。透過不同學科、班主任課、成長課、全方位學習活動等課堂內外的學習機會，推行價值觀教育。

本校價值觀教育以中華文化為主幹，貫通不同跨學科價值觀教育範疇，如品德及倫理教育、公民教育、國民教育 (包括《憲法》、《基本法》及國家安全教育)、禁毒教育、生命教育、性教育、媒體及資訊素養教育、可持續發展教育、法律框架下的人權教育等，並透過不同範疇的學科及全方位學習，協助學生建立正面價值觀和態度。



校園推廣基本法活動



漢服體驗活動



中華花藝班



社工犬動物輔助服務講座



大坑舞火龍講座



欣賞健康資訊短劇



歷史文化周書法比賽



中華獅藝班

Crossing Oceans we Broaden our Horizons
遊歷世界　開拓胸襟


西安「絲綢之路」起點交流考察團


南昌交流團


南京歷史文化探索之旅


高雄藝術交流團

山東東營、淄博、濟南
歷史文化探索之旅



延吉、長白山民族
文化探索之旅

Through regular and co-curricular activities, our school exposes students to Other Learning Experiences (OLE) in sports, arts, moral education, and career-related fields. We organize overseas study tours to countries including England, Scotland, Australia, France, New Zealand, Korea, and Singapore, broadening students' horizons and fostering independence. We also arrange study trips across 20 regional provinces in Mainland China, deepening students' understanding of national development and identity.

本校透過常規課程及聯課活動，協助同學累積「其他學習經歷」，豐富學生在體育、文藝、德育、與工作相關經驗等方面的體驗。又善用全方位學習津貼、學生活動津貼等安排遊學活動，讓同學認識各地人情風俗，培養自立精神，建立世界視野。曾舉辦多個海外遊學活動，同學的足跡遍及英國、蘇格蘭、澳洲、法國、紐西蘭、韓國、新加坡等地。

本校多年來一直籌劃及鼓勵學生參與內地考察，足跡遍及二十多個省、直轄市及自治區，拓寬學生視野，讓學生瞭解國家各方面的發展，深化對國情的認識和培養國家觀念。



嶺南文化考察之旅



內蒙古交流團



深圳手球集訓交流團



重慶、四川的歷史文化及經濟發展探索之旅



惠州交流團



扶輪馬來西亞交流團

成都親子交流團



閃遊大灣區



黃埔軍校學習營



台北籃球集訓交流團

A Positive and Caring Campus with Whasanian Culture
華湘文化　正向關愛



中一迎新家長日



李佳芯小姐在頒獎禮勉勵中六畢業生


為中六學生舉辦模擬放榜活動


校長、副校長定期與各級班代表午膳

Our school upholds the philosophy of "integrated discipline and counselling," advocating positive education and a caring culture so that students can grow in an environment of love and trust.

In addition to the school social worker, educational psychologists and clinical psychologists from the Education Bureau, the school specially engages professional counsellors to strengthen individual case support. Through orientation activities, Secondary 1 newcomers are helped in building peer support networks; form-based guidance programmes are designed according to the developmental needs of different year groups. Student organisations such as the "Positive Energy Society," "United Hearts Society" and the Prefects Team work together to foster a harmonious campus.

The Student Union and the executive committees of the four houses organise a variety of school activities. Each term, the Learning Support Team presents awards including the "Whasanian Star," "Best Progress," "Best Subject Ranking" and "Best Conduct" to cultivate students' sense of belonging and honour.

The Planning and Evaluation Team gathers stakeholders' needs through questionnaires; the Principal and Vice-Principals regularly dine with class representatives to listen to students' views. The Careers Guidance Team designs career and life planning activities according to adolescents' developmental stages, guiding students to map out blueprints for their future.

本校秉持「訓輔合一」理念，提倡正向教育與關愛文化，讓學生在愛與信任的環境中成長。

本校除駐校社工、教育局教育心理學家及臨床心理學家外，特設專業輔導員，深化個案支援。本校透過迎新活動協助中一新生建立朋輩支援網絡；針對不同年級的發展需要設計級本輔導活動。「正能社」、「同心社」「領袖生隊伍」等學生組織攜手推動和諧校園。

學生會與四社幹事會舉辦各類校園活動；學習支援組於每學期頒發「華湘之星」、「最佳進步」、「最佳學科名次」及「最佳操行」等獎項，建立學生的歸屬感與榮譽感。

策劃及評估組透過問卷掌握持份者需求；校長與副校長定期與班代表共膳，聆聽學生心聲。升學及就業輔導組按青少年發展階段策劃生涯規劃活動，引導學生為未來繪製藍圖。

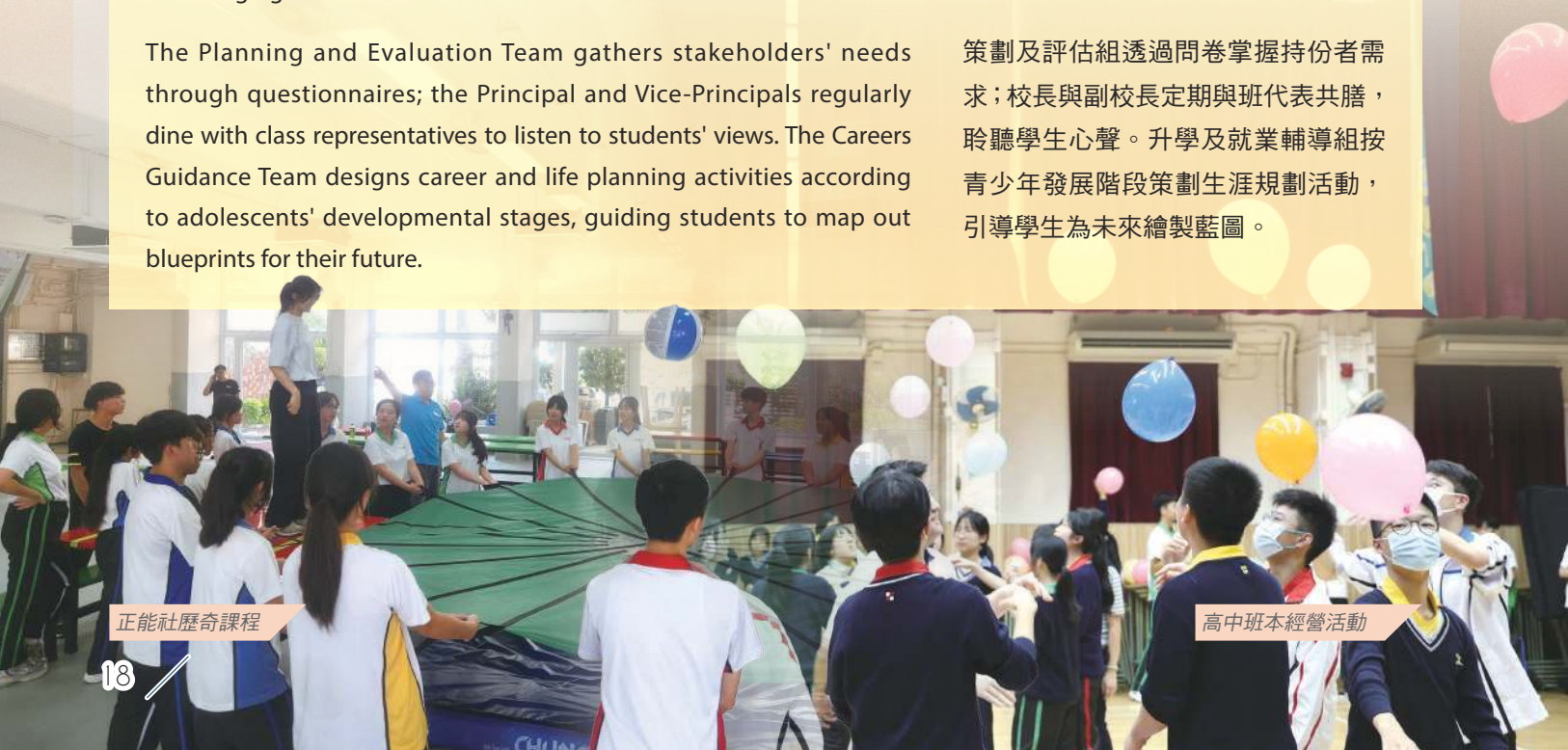
正能社歷奇課程

高中班本經營活動



第十六屆全港學生中國國情知識大賽暨第五屆中國文化和旅遊知識競賽亞軍



第二屆情繫中華香港青少年作文暨朗誦大賽英語組特等獎


第八屆「紫荊杯」全港中小學生「慶祝中華人民共和國成立76周年」知識競賽中學組亞軍

The Gifted Education Committee helps uncover students' potential and develop leadership skills. Specialist tutors deliver courses that prepare students to excel in territory-wide competitions. Sports teams and uniform teams build physical fitness, resilience and a competitive spirit. Students regularly win scholarships and outstanding student awards.

Annual student union elections, in which students vote for their preferred cabinet, foster democratic values and civic awareness while strengthening skills in leadership, planning and teamwork.

特設資優教育組，發掘同學潛能，培養領導能力。聘請專業人士教授課程，培訓同學在全港各類比賽中奪取佳績。藉各體育隊伍和制服隊伍的訓練，鍛鍊同學的強健體魄和堅毅精神，磨練力爭上游的鬥志。學生獲不同機構頒贈獎學金，也榮獲傑出學生選舉等獎項。

每年舉行學生會競選，由同學投票選出心儀內閣，孕育民主精神和公民意識，培養同學在領導、策劃、協作等多方面的能力。



全民國情知識大賽初中組亞軍及高中組亞軍


金紫荊盃香港校際作文暨普通話朗誦大賽一等獎


學界女子甲組籃球季軍

學生在全港多項比賽表現優秀，部分獎項如下：

中銀香港「低空經濟 × 無人機科技體驗活動」	亞軍
「我愛我的祖國 · 抗戰勝利篇」金紫荊盃香港校際作文暨普通話朗誦大賽	一等獎
第三屆「一國兩制」知多少中小學知識競賽	卓越表現獎（中學組）
第三屆基本法演講比賽 2025	冠軍、亞軍（中學粵語組）
第二屆情繫中華香港青少年作文暨朗誦大賽總決賽中學	特等獎（英語組）
第八屆「紫荊杯」全港中小學生「慶祝中華人民共和國成立 76 周年」知識競賽總決賽	亞軍（中學組）
「美麗中國」全國版圖知識競賽	一等獎（香港賽區中學組）
第九屆中國歷史精英問答比賽	中學組季軍（中一至中三）
第七十七屆香港學校朗誦節普通話女子散文獨誦	冠軍（中五、六級）
全民國情知識大賽	初中組亞軍、高中組亞軍
香港學校戲劇節 2025/26	傑出演員獎、傑出劇本、傑出合作、傑出舞台效果（中學英語組）
全港青年演講比賽 2025-26	冠軍（粵語高中組）
全港學生一分鐘數位說故事比賽 2026	亞軍（學生組）
康文署二〇二六年度水上安全標語創作比賽	冠軍（中學組）
「香港兒童舞蹈節」舞蹈比賽	冠軍（爵士舞組）
「2026 年國家安全齊參與」計劃：「國家安全短講比賽」決賽	冠軍（中學普通話組）
「第二屆香港古蹟導賞 KOL －普通話古蹟導賞短片製作比賽」	亞軍（高中組）
第十六屆全港學生中國國情知識大賽暨第五屆中國文化和旅遊知識競賽	亞軍（初中組團體賽）

Nurturing Aesthetic Sensitivity and Pursuing Contentment through Music
非凡樂藝　曲韻怡情



中樂團在迎春活動表演


校園音樂巡迴演出


合唱團與區瑞強先生在將軍澳親子音樂會獻唱

Since 1999, our school has implemented the "One Student, One Instrument" programme, aiming to promote universal music education. It enables students to develop their musical talents by learning various Chinese and Western instruments or vocal music, while also enhancing their aesthetic appreciation, critical appraisal skills, and creativity in music.

Our school's music teams have participated in territory-wide music competitions and achieved remarkable results. For instance, the Bagpipe Team won the Gold Award in the "Joint School Music Competition 2026 – Secondary School Explorer (Group Ensemble)". The Chinese Orchestra won the Silver Award in the "Joint School Music Competition 2026 – Chinese music ensemble". The choir won the Silver Award in the "Joint School Music Competition 2026 – Choir – Secondary Challenge". The Handbell Team won the Silver Award in the "Joint School Music Competition 2026 – Handbell and Handchime (Secondary)". The Symphonic Band won the Bronze Award in the "Joint School Music Competition 2026 – Symphonic Band (Secondary)".

本校自 1999 年開展「一人一音」計劃，旨在推行音樂普及教育，讓學生透過學習各類中、西樂器或聲樂發展音樂才能，並提升他們對音樂的審美、評賞能力和創意。

本校音樂校隊和音樂組別每年參與全港性音樂比賽，屢獲佳績，例如：風笛隊榮獲「香港聯校音樂大賽 2026 中學體驗組（小組合奏）金獎」、中樂團榮獲「香港聯校音樂大賽 2026 中樂小組合奏銀獎」；合唱團榮獲「香港聯校音樂大賽 2026 中學合唱團（挑戰組）銀獎」；手鈴隊榮獲「香港聯校音樂大賽 2026 手鈴及手鐘（中學組）銀獎」；西樂團榮獲「香港聯校音樂大賽 2026 管樂團（中學組）銅獎」。



中樂團獲香港聯校音樂大賽銀獎（中樂小組合奏）

沙田慶回歸舞獅邀請賽



參加校際戲劇節



土木工程署暑期遊學團





姜皓文先生分享會

四社領袖訓練



We offer 36 clubs across five areas: academic, interest, sports, uniform teams and community service. These complement the curriculum, nurture diverse interests and support all-round development of students' potential. Through organising the student union, inter-house competitions and club activities, students learn teamwork and strengthen skills in leadership, coordination, planning and problem-solving, while building confidence.

A Music Talent Development Team is also in place, comprising the Choir, Chinese Orchestra, Western Orchestra and Bagpipe Band. Linked to the school's "One Student, One Instrument" programme, it enables students to apply what they learn.

本校共有36個學會，涵蓋學術、興趣、體育、制服隊伍與社會服務五大範疇，配合課程，培養同學不同興趣，讓同學全方位發展個人潛能。透過籌組學生會、舉辦社際比賽、學會活動，讓學生學習群體協作技巧，提升領導、統籌、策劃、解難等能力，建立自信。

另設「音樂潛能發展團隊」，包括合唱團、中樂團、西樂團及風笛隊。配合學校「一人一音」課程，讓學生能夠學以致用，透過日常練習、表演，提升音樂水平，培養團隊精神。



星夢 SCHOOL TOUR

A Blossoming Family-School Partnership
家校同行　造福學子

參與邱少雄議員舉辦的端午節義工活動



第 25 屆家長教師會就職禮



中秋節向全校師生敬送楊桃



敬師日活動



與區內小學家教會合辦郊遊活動



聖誕燒烤同樂夜



The Parent-Teacher Association, founded in 2000, includes a parent manager on the IMC and committee members elected by all parents. The Association runs a Parent Resource Centre, organizes parent volunteer services, publishes newsletters, and plans welfare programs, educational seminars, family outings, and parent-child workshops to foster strong home-school ties and active parent engagement.

家教會在 2000 年成立，本校法團校董會設家長校董，家教會委員由全體家長選出。家教會在 2014 年及 2024 年獲家校合作事宜委員會頒發「Q 嚟認證」嘉許證書。

家教會成立家長資源中心，組織家長義工服務學校，編輯出版刊物，發布家校訊息，凝聚家長力量。

家教會積極策劃活動，提供學生福利，包括中秋節派水果、春節派朱古力利是、舊書買賣、資助暑期課程及海內外遊學計劃等。另策劃多項家長教育及聯誼活動，包括專家講座、境外教育考察活動、親子郊遊、聖誕燒烤晚會等。

2025/26 學年的精彩家校活動包括與區內小學合辦聯校親子旅行、家長生涯規劃工作坊、陸運會親子接力、親子烘焙班、親子餐桌禮儀工作坊及粽子製作班等。

成都姊妹學校親子交流團



舊書買賣服務



家長教育講座



仁濟慈善行



長者工藝班



仁濟愛心曲奇義賣活動



健康管理與社會關懷科
安排同學參與
惜食堂義工服務



扶輪少年服務團參加國際扶貧日義工活動



Our school values community service, running the 'Elder Academy Programme' for seniors and encouraging volunteer work through clubs and OLE. Students participate in charity events such as Yan Chai flag-selling, with a total of 21,458 volunteer hours recorded school-wide.

本校重視服務社群，早於 2007 年成立「華湘長者學苑」，為長者開辦烹飪、電腦、唱歌、粵曲、遙控車、無人機等興趣課程，由本校老師和同學教授。

在聯課活動內設社會服務類別及制服隊伍，鼓勵師生投入義工服務。每年參與不同機構舉辦的義工活動，服務有需要人士。2025 年，獲義工服務金獎的學生有 17 人，獲銀獎的學生有 52 人，獲銅獎的學生有 55 人，全校學生的義工服務總時數達 21,458 小時。

鼓勵學生透過「其他學習經歷」（OLE）服務社會；每年參與仁濟醫院售旗籌款、曲奇、獎券及物品義賣等活動。



第九屆華湘長者學苑歌唱比賽

Embracing Chances for Collaboration
專業協作　同儕交流



教育局西貢區總學校發展主任
程慧珊女士 (左四) 到校探訪



臺灣中原大學代表到校交流



每年舉辦不同主題的教師發展日



安排教師到九龍真光中學交流

Our Staff Professional Development Committee organizes annual training and exchange activities for teachers, including overseas visits to places like Singapore, Taiwan, Shanghai, Shenzhen and Dongguan. Teachers engage in peer lesson observations and share learning outcomes. Our school actively builds partnerships with academic institutions both locally and overseas, engaging in regular exchange visits to exchange educational insights.

本校教師專業發展組每年就不同範疇策劃教師進修交流活動，提升專業水平。過往曾組織全體教員到新加坡、台灣、上海、深圳、東莞等地考察，交流教學經驗。各科每年舉行兩次同儕觀課，並安排參與進修課程的同事在校內分享成果。

本校積極與海內外學術機構建立合作關係，定期交流，吸收先進教育經驗。合作院校包括上海市七寶實驗中學、蘇州市第一中學、福州市第八中學、廣州市第二中學、深圳市紅桂中學、深圳市麗湖實驗學校、貴陽一中景瑞國際學校、天津市第五十五中學、天津市楓林路中學、天津市崇化中學、成都市青羊區教育科學研究院附屬實驗學校。臺灣地區院校包括：逢甲大學、元智大學、長榮大學、中原大學；東南亞院校包括：韓國 Bitgaram Middle School, 馬來西亞崇正中學、新加坡南華中學。



姊妹學校上海市七寶
實驗中學代表到校交流



教育局德育、公民及
國民教育組代表到校探訪


Yan Chai Hospital Wong Wha San Secondary School

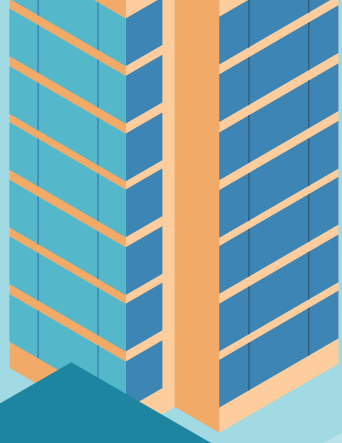


仁濟醫院
王華湘中學



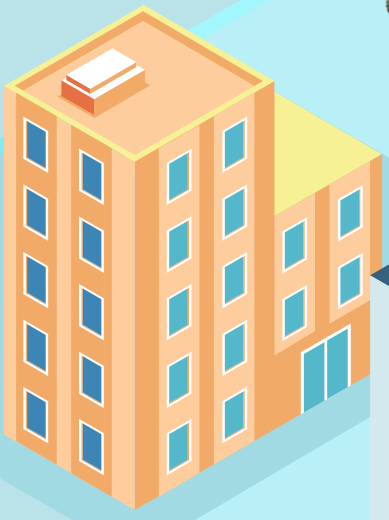







Yan Chai Hospital Wong Wha San Secondary School
仁 濟 醫 院 王 華 湘 中 學

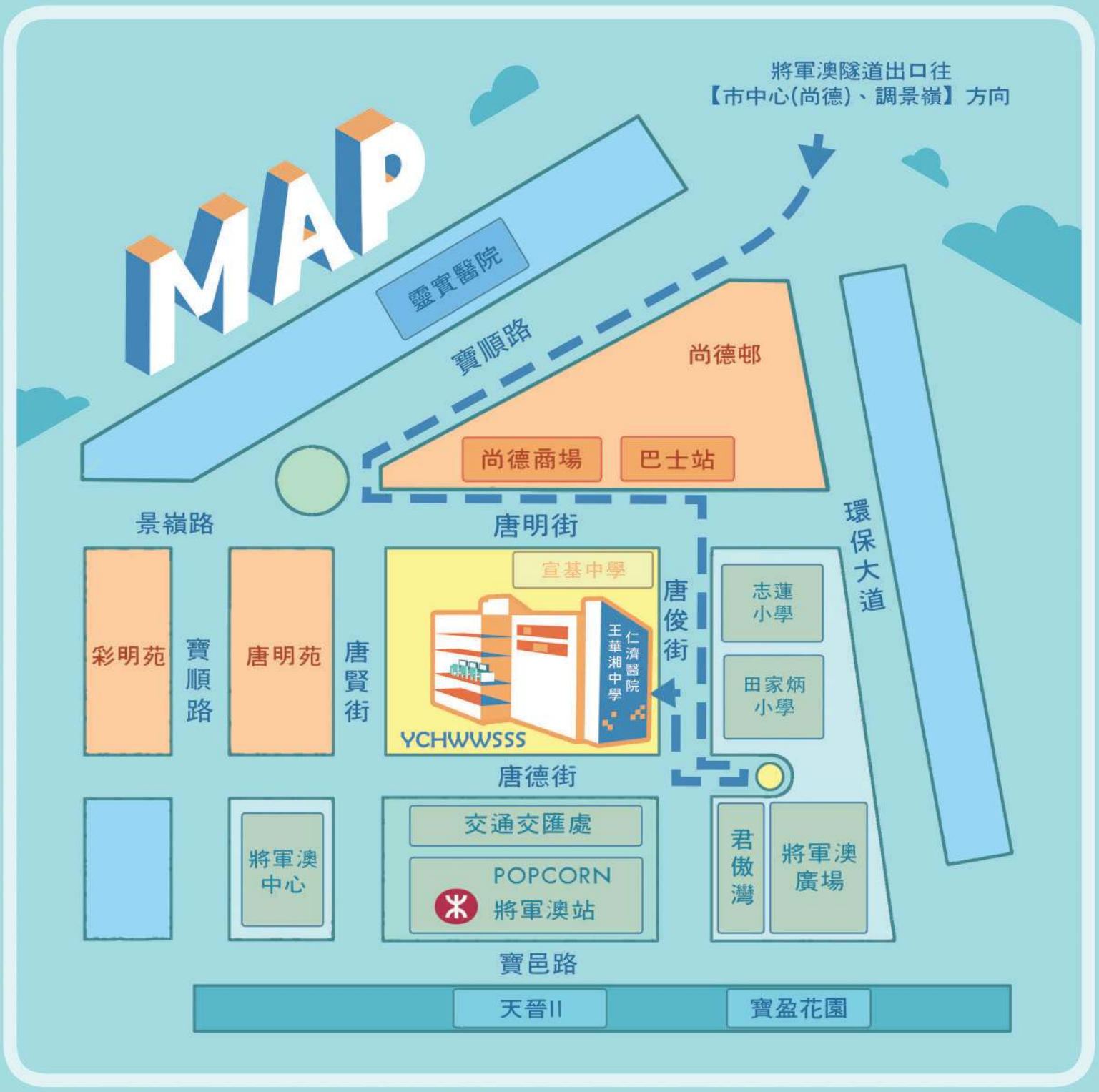

Tel: 27060477
Fax: 27060455
Email: info@ychwwsss.edu.hk
Website: https://www.ychwwsss.edu.hk